



COMUNITA' MONTANA VALTELLINA DI SONDRIO

N. 76 reg. deliberazioni

DELIBERAZIONE DELLA GIUNTA ESECUTIVA

L'anno duemiladodici addi VENTUNO del mese di AGOSTO alle ore 15.30 in Sondrio, nel locale delle adunanze, si è riunita la Giunta Esecutiva della Comunità Montana Valtellina di Sondrio (zona n. 19), nelle persone dei Signori:

		Presenti	Assenti
1) Maffezzini Tiziano	Presidente	1	
2) Ruttico Dario	Vice Presidente	2	
3) Amonini Marco	Assessore		1
4) Bongiolatti Giancarlo	Assessore		2
5) Parora Aldo	Assessore	3	

Assiste il Segretario della Comunità Montana ELENA CASTELLINI.

Il Presidente della Comunità Montana, TIZIANO MAFFEZZINI, assunta la presidenza e constatata la legalità dell'adunanza, dichiara aperta la seduta e pone in discussione il seguente oggetto all'ordine del giorno:

OGGETTO: RISERVA NATURALE "BOSCO DEI BORDIGHI" INIZIATIVE DI PROMOZIONE E VALORIZZAZIONE DELL'AREA – PROGETTI DI EDUCAZIONE AMBIENTALE – ANNO SCOLASTICO 2012_2013.

LA GIUNTA ESECUTIVA

PREMESSO che:

- con deliberazione n. 29 adottata dall'Assemblea di questa Comunità Montana nella seduta 28/12/2011 si è provveduto ad approvare il bilancio di previsione 2012 il bilancio pluriennale 2012 – 2014 e la relazione previsionale e programmatica;
- con deliberazione n. 08 del 24/01/2012 la Giunta Esecutiva di questa Comunità Montana ha individuato i responsabili della gestione dei capitoli di spesa del bilancio 2012 ed ha approvato il relativo Piano Esecutivo di Gestione ed ha previsto che siano assunti dalla Giunta Esecutiva i provvedimenti riguardanti iniziative ed interventi non specificatamente programmati compresi i contributi a carattere facoltativo;

RICORDATO che:

- ✓ Con deliberazione del Consiglio Regionale della Lombardia n° V/1262 del 29.11.1994 è stata istituita la riserva naturale orientata "Bosco dei Bordighi" nel territorio dei comuni di Albosaggia, Faedo Valtellino, Montagna in Valtellina, per la quale è stata affidata la gestione alla Comunità Montana Valtellina di Sondrio;
- ✓ Con deliberazione del Consiglio Direttivo della Comunità Montana n. 37 del 02.03.2000 è stato nominato l'attuale Direttore della Riserva;
- ✓ Con deliberazione dell'Assemblea della Comunità Montana Valtellina di Sondrio n. 4 del 22.02.2001 è stato adottato il "Piano di Gestione della Riserva Naturale Bosco dei Bordighi";
- ✓ Con deliberazione di Giunta Regionale n. 7/13111 del 23.05.2003 è stato approvato dalla Regione Lombardia il Piano di Gestione della Riserva Naturale Bosco dei Bordighi;

CONSIDERATO che fra le finalità della Riserva Naturale "Bosco dei Bordighi" vi è, fra l'altro, di disciplinare e controllare la fruizione del territorio a fini scientifici e didattici;

RITENUTO di continuare nel sostegno delle iniziative ed interventi mirati alla valorizzazione e promozione della Riserva e delle attività ad essa collegate, in adempimento alle proprie disposizioni programmatiche in materia di ambiente ed ecologia, finalizzate anche alla tutela del territorio ed all'educazione ambientale, visto il crescente interesse verso le aree naturali protette;

VISTI i precedenti rapporti di collaborazione fra la Comunità Montana Valtellina di Sondrio ed il Rotary Club di Sondrio, che hanno permesso di realizzare un percorso botanico e faunistico all'interno della Riserva Naturale "Bosco dei Bordighi";

DATO ATTO che è stato ultimato ed inaugurato l'Osservatorio per l'Avifauna ed i relativi interventi di riqualificazione ambientale delle aree boscate limitrofi allo stesso;

CONSIDERATO che ad oggi è stato realizzato vario materiale didattico, fra cui pubblicazioni e pieghevoli esplicativi, utili per le attività di educazione ambientale realizzate nella Riserva Naturale "Bosco dei Bordighi";

VERIFICATO che ogni anno vi è una crescente adesione delle scuole primarie delle province di Sondrio, Lecco e Como, alle iniziative di educazione ambientale proposte dalla Comunità Montana Valtellina di Sondrio in collaborazione con il Rotary Club di Sondrio;

PRESO ATTO della nota del Presidente pro tempore del Rotary Club di Sondrio pervenuta in data 22.05.2012 con la quale è stata confermata l'intenzione di continuare nel sostegno delle attività di educazione ambientale, anche per l'anno scolastico 2012/2013, secondo il programma denominato "A scuola nel bosco";

PRESO ATTO delle nuove proposte di educazione ambientale che si intendono attivare nella riserva per l'anno scolastico 2012/2013 in collaborazione con Rotary Club di Sondrio allegata quale parte integrale e sostanziale della presente deliberazione (allegato A);

CONSIDERATO che l'elevata adesione delle scuole ai progetti di educazione ambientale ha portato a superare la capacità di finanziamento della riserva e del Rotary Club di Sondrio e, si ritiene pertanto di contribuire al finanziamento dell'iniziativa anche per l'anno scolastico 2012/2013 con un contributo di € 6.000,00 a valere su fondi propri della Comunità Montana Valtellina di Sondrio;

DATO ATTO che, sulla proposta di deliberazione, ai sensi dell'art. 49, comma 1 del D.Lgs n. 267 del 18.8.2000, sono stati formulati i seguenti pareri:

- parere favorevole di regolarità tecnica espresso dal Responsabile dell'Area Agricoltura;
 - parere favorevole di regolarità contabile espresso dal Responsabile dell'Area Economico Finanziaria;
- I pareri sono inseriti nella deliberazione ai sensi dell'art. 49, comma 1 del D.Lgs n. 267 del 18.8.2000;

Con voti favorevoli ed unanimi, espressi nei modi di legge;

delibera

1. di approvare, anche per l'anno scolastico 2012/2013, l'iniziativa di educazione ambientale "A scuola nel bosco" della Riserva Naturale "Bosco dei Bordighi", in collaborazione con il Rotary Club di Sondrio così come descritta in premessa e meglio descritta nell'allegato A parte integrante e sostanziale della presente deliberazione;
2. di dare atto che la spesa presunta per le attività di educazione ambientale per l'anno scolastico 2012/2013 si stima possano ammontare ad €. 8.000,00;
3. di dare atto che anche per l'anno scolastico 2012/2013 il Rotary Club di Sondrio contribuirà con un finanziamento di € 2.000,00;
4. di imputare la spesa relativa alla quota di questa Comunità Montana ammontante a €. 6.000,00 al titolo 1 funzione 4 servizio 6 intervento 5 cap. 1263 bilancio 2012;
5. di dare atto che la spesa eccedente la disponibilità di €. 8.000,00, per le nuove proposte di educazione ambientale che si intendono attivare nella riserva per l'anno scolastico 2012/2013 verrà coperta con fondi propri della Riserva;
6. di dare mandato al Direttore della Riserva, nonché responsabile dell'Area Agricoltura, per i provvedimenti conseguenti il presente atto.

Successivamente, con separata votazione e con voti favorevoli ed unanimi

delibera

di dichiarare la presente deliberazione immediatamente eseguibile ai sensi dell'art. 134, comma 4, del D.lgs. n. 267 del 18.8.2000.

Verbale letto, confermato e sottoscritto.

IL PRESIDENTE
F.to Tiziano Maffezzini

IL SEGRETARIO
F.to Elena Castellini

Si attesta che copia della deliberazione viene pubblicata all'Albo della Comunità Montana per

15 giorni consecutivi a partire dal 23.08.2012

Sondrio, li 23.08.2012

IL SEGRETARIO
F.to Elena Castellini

CERTIFICATO DI ESECUTIVITA'

La presente deliberazione è divenuta esecutiva il 21.08.2012

perché dichiarata immediatamente eseguibile (art. 134, 4° comma del D.Lgs n. 267 del 18.8.2000)

per decorrenza dei termini di cui all'art. 134, 3° comma del D.Lgs n. 267 del 18.8.2000

IL SEGRETARIO

23.08.2012 Elena Castellini

Copia conforme all'originale, in carta libera ad uso amministrativo.

Sondrio, li _____

IL SEGRETARIO

OGGETTO: RISERVA NATURALE "BOSCO DEI BORDIGHI" INIZIATIVE DI PROMOZIONE E VALORIZZAZIONE DELL'AREA - PROGETTO DI EDUCAZIONE AMBIENTALE ANNO SCOLASTICO 2012/2013

**COMUNITA' MONTANA VALTELLINA DI SONDRIO
ZONA N. 19**

Proposta di deliberazione di Giunta Esecutiva

Pareri art. 49, comma 1, del D.lgs n. 267 del 18.8.2000

Parere in ordine alla regolarità tecnica: FAVOREVOLE

Sondrio, li 09/08/2012

IL RESPONSABILE AREA AGRICOLTURA

Parere in ordine alla regolarità contabile: Favorevole

Sondrio, li 20/08/2012

L RESPONSABILE DELL'AREA ECONOMICO FINANZIARIA

Allegato alla deliberazione di Giunta Esecutiva N. 46 del 21.08.2012

ALBERATO A) ALLA DELIBERAZIONE DELLA GIUNTA ESECUTIVA N. 76 DEL 21/8/2012

A scuola, nel bosco...



Proposta di educazione ambientale
nella Riserva Naturale
Bosco dei Bordighi
Anno scolastico 2012/2013

- I gruppi di lavoro dovranno essere di
circa 28 persone.
- Il trasporto al Bosco è a carico della
scuola.

Informazioni e iscrizioni:
Dott.Nat. Francesca Mogavero
Tel. 338 1702694
Mail: mf.mogavero@gmail.com

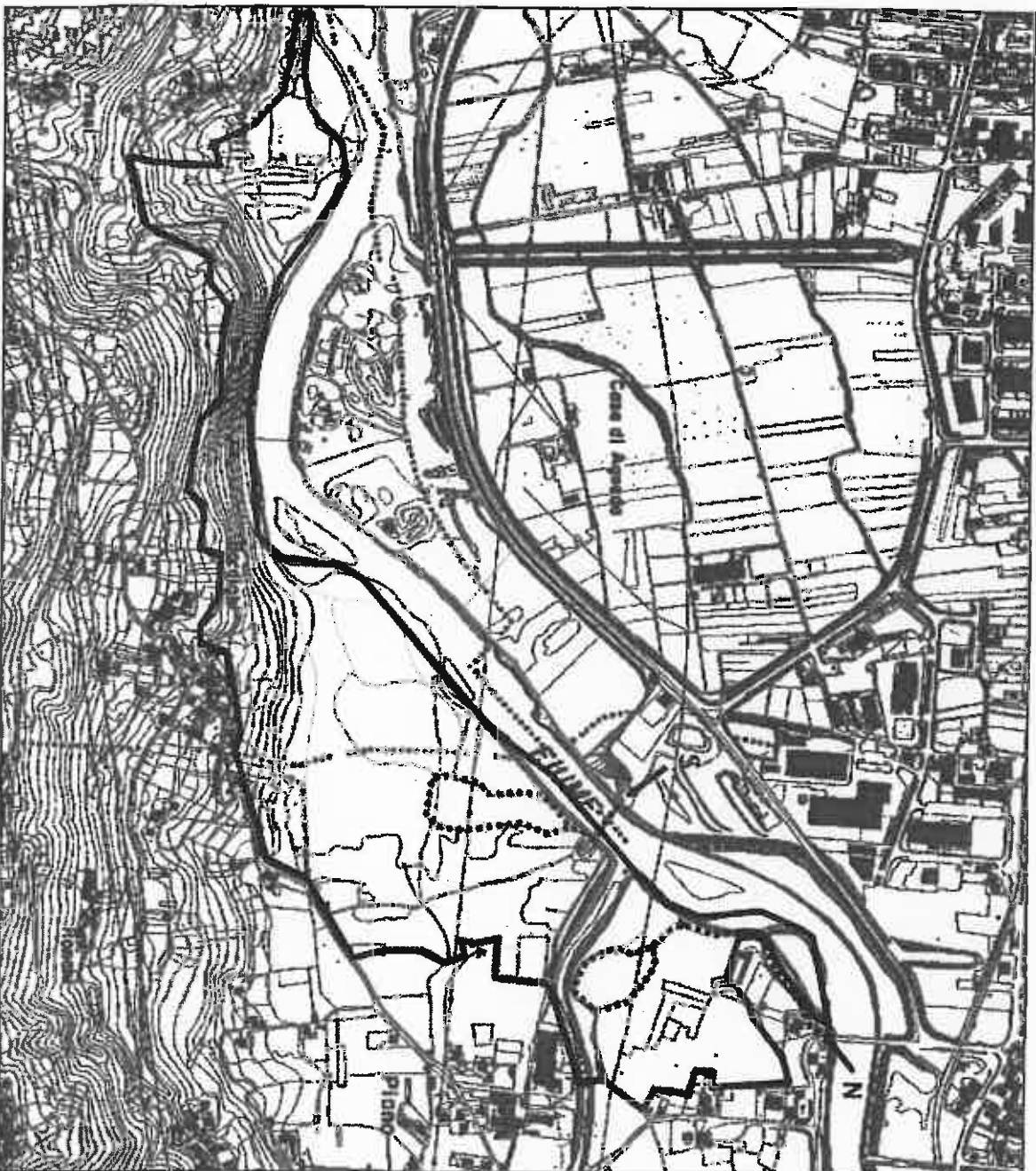

ATTIVITÀ SUL PERCORSO NORD (N):

1. Di foglia in foglia...

Al bosco: si studierà il bosco ripariale, lavorando proprio come "veri" botanici, raccogliendo campioni e imparando a conservarli correttamente.

A scuola: il materiale raccolto sarà catalogato (scoprendo i fondamenti della nomenclatura binomia) e conservato in un erbario, con gli stessi criteri di una collezione museale.

Età consigliata: 9/15 - Durata: 1,5/2 h x 3

2. Casa, dolce casa!

Al bosco: ogni specie animale e vegetale in un ecosistema occupa una propria nicchia, in base alle esigenze necessarie alla sua sopravvivenza, come sarà possibile scoprire grazie a un gioco coinvolgente, che prevede la risoluzione di uno strano mistero e la celebrazione di un "processo", con tanto di giuria e imputati...

Seguirà un breve approfondimento sull'avifauna presente nella Riserva, con la possibilità di scoprirla dal vero grazie al nuovo Punto di osservazione.

Età consigliata: 9/15 - Durata: 2 h

A scuola, nel bosco...



Proposta di educazione ambientale
nella Riserva Naturale
Bosco dei Bordighi
Anno scolastico 2012/2013

- I gruppi di lavoro dovranno essere di
circa 28 persone.
- Il trasporto al Bosco è a carico della
scuola.

Informazioni e iscrizioni:
Dott.Nat. Francesca Mogavero
Tel. 338 1702694
Mail: mf.mogavero@gmail.com

ATTIVITÀ SUL PERCORSO SUD (S):

3. Il bosco e i suoi segreti

Alla scoperta di un ambiente unico in provincia di Sondrio: il bosco ripariale e i suoi affascinanti segreti si sveleranno ad ogni passo lungo un comodo sentiero. È possibile richiedere l'approfondimento di temi specifici.

Età consigliata: 4/18 - Durata: 1,5 h

4. Storia di un albero

Al Bosco: il ciclo vitale di un albero sarà osservato "in diretta" la curiosa storia di Gino-Semino.

A scuola: la storia dell'albero sarà approfondita e poi riprodotta su un "girafoglia", che realizzato da ciascun bambino.

Età consigliata: 4/7 - Durata: 1,5/2 h x 2

5. Il bosco... in tutti i sensi!

Al Bosco: lungo il sentiero, unendo un po' di magia e un po' di gioco, si scoprirà il bosco usando i cinque sensi.

A scuola: per ricordare l'esperienza del bosco si preparerà un poster speciale: un lenzuolo, carta colorata, "pioggia", una speciale polverina magica... e il sentiero del bosco comparirà a scuola.

A scuola: con i materiali raccolti al bosco, si completerà il lavoro. Ci saranno proprio tutti: alberi, animali e anche i bambini!

Età consigliata: 5/7 - Durata: 1,5/2 h x 3

6. Lezioni di riciclaggio

Al Bosco: fra gioco e studio, si scoprirà che il bosco ricicla i propri "rifiuti", trasformandoli in qualcosa di molto utile.

A scuola: gli uomini non sono così bravi con i rifiuti che producono: ecco i metodi di smaltimento e i problemi collegati.

A scuola: per fortuna, è possibile migliorare la situazione, imparando, con un laboratorio pratico, a riusare, ridurre, riciclare, recuperare.

Età consigliata: 8/13 - Durata: 1,5/2 h x 3

7. Sulle tracce della biodiversità

Al Bosco: con l'aiuto delle bacheche nascoste nel bosco, tutti diventeranno esperti cercatori di tracce degli animali selvatici.

A scuola: impersonando le piante e gli animali del bosco si "toccherà con mano" il significato e il funzionamento della rete alimentare.

A scuola: con immagini e un linguaggio semplice, si definirà il concetto biodiversità, comprendendone la grande importanza.

Età consigliata: 8/15 - Durata: 1,5/2 h x 3

8. Le fonti di energia

Al Bosco: come detectives, in cerca di prove che rivelino la presenza delle catene alimentari del bosco, fino a scoprire cosa sono "la piramide" e "il flusso" dell'energia".

A scuola: alla scoperta di come l'uomo abbia imparato a produrre energia sfruttando le risorse naturali.

A scuola: analisi critica delle attuali fonti di energia, per scoprire se sono o no rinnovabili e se inquinano o no, imparando come dare una mano per non sprecare energia.

Età consigliata: 9/15 - Durata: 1,5/2 h x 3